



Proyecto

Paisajes agroforestales y Manejo Forestal sostenible que generen beneficios ambientales y económicos a nivel global y local (CONNECTA+)

Informe de Arranque del Proyecto

Fecha: 10 de Enero de 2019

1. Introducción

El informe de Arranque del Proyecto se realiza como uno de los requisitos de Monitoreo y presentación de Informes al Fondo para el Medio Ambiente Mundial, por sus siglas FMAM; establecido en el Documento de Proyecto. Este informe contempla los temas abordados y acuerdos establecidos en el Taller de Arranque llevado a cabo en la Oficina Coordinadora de Proyectos de MiAmbiente, realizado en fecha 10 de enero de 2019; en donde participaron funcionarios de MiAmbiente, los socios estratégicos del Proyecto CONECTA: Instituto Hondureño del Café (IHCAFÉ), HEIFER Honduras, Fundación para el Desarrollo Empresarial Rural (FUNDER), Organización de las Naciones Unidas para la Agricultura y la Alimentación (FAO), Programa de las Naciones Unidas para el Medioambiente (ONU Medio Ambiente) y la Unión Internacional para la Conservación de la Naturaleza (UICN).

2. Objetivo y Componentes del Proyecto

El objetivo del proyecto es el fortalecimiento de la conectividad entre áreas protegidas (APs) y paisajes productivos, con el fin de obtener beneficios sociales, ambientales y económicos en el corredor biológico árido-húmedo del sur-occidente de Honduras. Esta inversión del Fondo para el Medio Ambiente Mundial (FMAM) revertirá la fragmentación de los ecosistemas forestales (bosques nubosos, bosques húmedos subtropicales, bosques mixtos y montanos inferiores y bosques de pino y encino), la pérdida de biodiversidad y la degradación de la tierra en el corredor biológico árido-húmedo del sur-occidente de Honduras. Para lograr el objetivo del proyecto, se han formulado cuatro resultados principales, a saber:

- **Resultado 1:** Fortalecimiento del marco de gobernabilidad nacional y local para el establecimiento de corredores biológicos en el área de intervención del proyecto, con énfasis en la interconectividad entre áreas protegidas (APs) y sistemas productivos, para su contribución a la conservación de la biodiversidad y uso sostenible de los recursos naturales.
- **Resultado 2:** Generación de beneficios ambientales, sociales y económicos a través del manejo sostenible de la tierra y la rehabilitación de corredores para aumentar la conectividad entre las APs y paisajes de producción.
- **Resultado 3:** Establecimiento de iniciativas de cadenas productivas para aumentar los ingresos y otros beneficios para las comunidades y agricultores relacionados con el café, el cacao en sistemas agroforestal y bajo enfoque a los ecosistemas.
- **Resultado 4:** Gestión del conocimiento y monitoreo y evaluación.

3. Objetivo General del Taller de Arranque

Conocer y apropiar los objetivos, metas y marco operativo del proyecto, sus documentos base y mecanismos de planificación, presentación de los socios implementadores y retroalimentación de

la estrategia de implementación del proyecto, como requisito del documento de proyecto y del PNUD para el arranque del proyecto.

4. Objetivos Específicos del Informe de Arranque:

a) Reorientar a los interesados del proyecto hacia la estrategia del proyecto y analizar los cambios en el contexto general que influyen en la ejecución del proyecto.

b) Examinar las funciones y responsabilidades del equipo del proyecto, incluidas las vías de información y comunicación y los mecanismos de resolución de conflictos.

c) Revisar del marco de resultados y finalizar los indicadores, medios de verificación y plan de monitoreo.

d) Analizar la presentación de informes, monitoreo y evaluación de funciones y responsabilidades y finalizar el presupuesto de monitoreo y evaluación; identificar institutos nacionales y regionales que participen en el proyecto de monitoreo y evaluación; analizar el papel del coordinador operativo del FMAM en el monitoreo y evaluación.

e) Actualizar y revisar responsabilidades para el monitoreo de los diversos planes y estrategias de proyectos, incluido el registro de riesgos; el Plan de Gestión Ambiental y Social y otros requisitos de salvaguarda; la estrategia de género; la estrategia de gestión del conocimiento y otras estrategias pertinentes.

f) Revisar procedimientos de presentación de informes financieros y requisitos obligatorios, y ponerse de acuerdo sobre las modalidades de la auditoría anual.

g) Planificar y programar reuniones de la Junta del proyecto y finalizar el PAT del primer año.

5. Participantes:

Equipo técnico de gestión e implementación del proyecto. Personal de PNUD, MiAmbiente y socios implementadores (IHCAFE, HEIFER, FUNDER, UICN, ONU-Ambiente, FAO). Se adjuntan listados de asistencia.

conecta+

Nombre de la Reunión: Taller de Arranque
Lugar y Fecha: 10 de Enero 2019

MiAmbiente+

No.	Nombre	Genero		Institucion	Telefono	Correo Electronico	Firma
		M	F				
1	Lesly Andino	-		CCP/IHCAFE	9551-8965	leslyandino@ihcafe.gob.hn	
2	Nelson Cardo Jimenez	✓		IHCAFE	9451-8162	gonjimenez@ihcafe.hn	
3	German Casco	-		UICN	3211-2231	german.casco@uicn.org	
4	Mario Madrid	-		Heifer	95621861	mario.madrid@heifer.org	
5	Santiago Carranza	X		PNUD	7573-1521 67493121	santiago.carranza@undp.org	
6	Miguel Alvarez W	✓		Heifer	94520333	miguel.alvarez@heifer.org	
7	Amy A. Razo	✓		FAO	9158-9104	amy.razo@fao.org	
8	Ismael Medina	✓		CCP/MiAmbiente	94664801	ismedina@miambiente.gob.hn	
9	Lidia Vasquez	✓		CCP/MiAmbiente	98164179	ambiente1431@gmail.com	
10	Sonia Buco	✓		IHCAFE	9494-2182	sbuco@ihcafe.hn	
11	Dennis Funes	✓		PNUD	9680149	dennis.funes@undp.org	

conecta+

Nombre de la Reunión: Taller de Arranque
Lugar y Fecha: 10 de Enero 2019

MiAmbiente+

No.	Nombre	Genero		Institucion	Telefono	Correo Electronico	Firma
		M	F				
1	Roberto Suarez	X		FUNDER	33928535	rsuarezfunder@gmail.com	
2	Berta Lo		X	HEIFER	95219760	berta.lo@heifer.org	
3	Aldo Flores Narin	✓		MiAmbiente/REDET	98065999	aflores@miambiente.gob.hn	
4	Gedofredo Barrios	✓		HEIFER	33306891 +504	gedofredo.barrios@heifer.org	
5	Roberto Antonio Portillo	X		ONU Medio Ambiente	95645595	roberto.portillo@unep.org	
6							
7							
8							
9							
10							
11							

6. Agenda del Taller

Hora	Actividad	Responsable
Sesión I.		
9.00 am	Palabras de apertura	Dennis Funes, PNUD
9.15 – 9.45 am	“Ciclo de Proyecto, Responsabilidades de las Partes y Manejo de Proyecto”	Santiago Carrizosa, Asesor Técnico Senior, PNUD-GEF.
9.45 – 10.15 am	Presentación del Marco de Resultados del Proyecto	Dennis Funes, PNUD
10.15 am a 12.00 pm	Rol de los socios en la implementación del Proyecto: MiAmbiente, IHCAFE, HEIFER, FUNDER, UICN, ONU-Ambiente. 15 minutos cada socio para presentar su estrategia de implementación y su relación con el marco de resultados del proyecto.	Cada Socio, 15 minutos.
1.00 – 1.30 pm	Ajuste de los indicadores del TTs a indicadores CORE	Santiago Carrizosa, Asesor Técnico Senior, PNUD-GEF.
1.30 – 2.30 pm	Ciclo de planificación y reporte para 2019. Desembolsos trimestrales, informes trimestrales. (Proceso y formatos a llenar)	Dennis Funes, PNUD

7. Desarrollo del Taller

La reunión dio inicio explicando las razones y el significado del logo del proyecto y la autopresentación de todos los participantes; seguidamente PNUD explico el ciclo del proyecto y su implementación, se indicó que el mismo comenzó en el 2015 con la formulación, y se espera el cierre del proyecto en el 2025, lo que implica un total de 10 años de ciclo de vida del proyecto. El proyecto debe migrar hacia los indicadores core. El proyecto contempla un ciclo de monitoreo, dentro de este se encuentran informes trimestrales, PIR, evaluaciones de medio término, evaluación final, etc.

Con los PIR se pueden solicitar y realizar ajustes al proyecto, se revisa avance al indicador desde la línea base hasta la meta, se va una evaluación y calificación del logro; y se pueden sugerir ciertos cambios. Estas revisiones las hace PNUD, PNUD regional y se solicitan al GEF.

En relación al marco de resultados, es el documento típico de un proyecto GEF: aborda resultados, indicadores de impacto, línea base, meta, fuente de verificación, supuestos, entre otros.

El POA, el cual está basado en el presupuesto de cada resultado, toma en cuenta cofinanciación y propone ajustes cuando sea necesario. Por porcentaje de esfuerzo debe dividirse los fondos en cada

uno de los resultados, tanto los costos de personal como de gastos (viáticos, combustible, arrendamiento, otros).

La contabilización del periodo se realizará de julio a junio de cada año; asimismo, para la presentación del PIR ante el organismo cooperante, se realizará por parte del Coordinador del Proyecto por lo que cada socio entregará los informes trimestrales y será el Coordinador quien estará consolidando toda la información. Las evaluaciones son obligatorias para la rendición de cuentas, la cual será revisada por la Oficina de evaluación del GEF para ver temas de calidad de la ejecución, la capacidad de gestión, la eficiencia del monitoreo y evaluación, así como los indicadores básicos. El proyecto también contempla una estrategia de género e involucramiento de actores, que debe abordarse para hacer sinergias con los otros proyectos, o con la OCP en general.

Se abordó la preocupación de varios socios en relación a la acciones de coordinación que deberían estarse realizando entre todos los socios implementadores, a lo que el PNUD indicó que para esta reunión de trabajo se deberá esperar a que ya exista la figura de Coordinador del Proyecto, esto buscando que la coordinación sea realmente efectiva y no debamos volver a empezar los procesos: Mi Ambiente indicó que el proceso de contratación ya se hizo y esperan en el corto plazo contar ya con la persona que estará coordinando el proyecto.

Presentación del Marco de Resultados del proyecto

Se explicó cómo se debe hacer el monitoreo de estos indicadores. En la reunión de comité técnico se deberá informar cómo se va lograr medir estos indicadores. Se debe hacer una línea de base de las especies indicadoras. Para lograr una comparación. Seguidamente Denis Fúnes del PNUD explicó cada uno de los indicadores del documento de proyecto, y se comentó que los indicadores más elementales del PIR son: **Indicador 1:** El cambio en los medios de vida de los pobladores en la zona de influencia del proyecto (10 mil personas); **Indicador 2:** monitoreo de aves y mamíferos que son indicadoras de la salud de Áreas Protegidas. **Indicador 3:** aumento de área con herramientas de manejo de paisaje (HMP) y que permiten generar conectividad entre corredores biológicos y áreas protegidas (2 elementos); la practica implementada como tal, donde se vea evidenciado que en efecto hubo un cambio en el manejo del sistema como tal y en segunda instancia que en efecto exista conectividad biológica entre las áreas protegidas y estos sistemas). Se comentó proponer a mi ambiente el hacer un monitoreo de aves y mamíferos en ciertas fincas indicadoras tanto en el año 2019 como en el año 2023, esto por parte del IHCAFÉ. **Indicador 4:** reconocimiento legal de los corredores biológicos; **Indicador 5:** mejora en el puntaje MET del manejo de las áreas protegidas, partiendo del puntaje inicial implementado por parte de UICN; **Indicador 6:** cambio en la brecha financiera, para el manejo y las inversiones en las 15 áreas protegidas (10% al menos); **Indicador 7:** Plataformas y organizaciones que participan en la generación de políticas de manejo de los corredores biológicos (toma de decisiones en el proceso de legalización de los corredores biológicos); **Indicador 8:** Carbon capturado a través de la aplicación de herramientas de manejo de paisajes.

El IHCAFE aquí juega un papel fundamental para poder medir el impacto de los sistemas agroforestales y la implementación de árboles maderables, el establecimiento de parcelas de investigación es fundamental para dar respuesta desde la institucionalidad cafetalera a este indicador.

Indicador 9: Área en hectáreas de interconectividad biológica (3 mil hectáreas), este indicador está altamente vinculado a la metodología ROAM, y debería medirse con criterio de ecología de paisajes; **Indicador 10:** área afectada anualmente por incendios (reducción de 1200 Hectáreas). **Indicador 11:** ingreso neto anual diferenciado por familia cafetalera, el incremento anual debería estar dado por temas de mejoramiento de la calidad y la mejoría de la productividad y otro elemento podría ser la diversificación productiva. Se comentó que es necesario definir cuál es la estrategia con la que podríamos probar este indicador en particular; **Indicador 12:** Acceso a créditos por parte de los productores de café (2,200 productores acceden a créditos) apoyar los planes de inversión y en coordinación con los centros de desarrollo empresarial. **Indicador 13:** documentación de experiencias exitosas en el marco del proyecto; **Indicador 14:** medios producidos que documentan y dan a conocer experiencias exitosas sobre incorporación de objetos de conservación de la biodiversidad, manejo forestal sostenible y reducción de la degradación de la tierra en AP's Y paisajes productivos sostenibles. **Indicador 15:** documentación de réplicas de las Herramientas de Manejo de paisajes.

PRESENTACIONES DE LAS PARTES RESPONSABLES Y SOCIOS IMPLEMENTADORES

Se dieron 15 minutos a cada socio para presentar su estrategia de implementación y su relación con el marco de resultados del proyecto.

UICN: estará trabajando en la regularización y legalización de los microcorredores biológicos (al menos uno será legal), trabajará en coordinación con ICF y con los grupos lencas y maya chortí en estos aspectos, las cosmovisiones de los grupos indígenas es muy importante considerarlas; adicionalmente estará trabajando en los planes de manejo de áreas protegidas para su actualización; finalmente trabajará en una estrategia de divulgación y gobernanza de los microcorredores biológicos, entre ellos incluidos los mecanismos de gobernanza y cómo se complementa con los de los pueblos indígenas.

IHCAFE: Se estará trabajando con productores de café en todos los corredores biológicos y orientados a 3 resultados principalmente, el fortalecimiento de la gobernanza a través de las mesas tecnológicas del café (7 mesas departamentales, mas de 50 organizaciones participando). El resultado dos se estará trabajando a través de la red de parcelas para medir el carbono capturado por los sistemas agroforestales que se estarán implementado y ligarlos a un programa de pago por servicios ambientales de ser posible //Es importante en este punto trabajar con la identificación de las parcelas, definir los protocolos, ligarlos con los CIC y tomar en cuenta los parámetros ambientales y de manejo de estas parcelas// finalmente el resultado 3 estará trabajando toda la cadena de valor del café, desde el valor agregado por temas de calidad, diversificación (maderables y frutales) y sellos socioambientales. //definir estrategia para medir el ingreso neto anual mejorado con cada ítem en rojo//

HEIFER: Estarán trabajando con las organizaciones que están presentes en la zona de influencia del proyecto, definiendo un perfil para trabajar con ellas; asimismo, apoyarán el intercambio de experiencias para fortalecer la cadena de valor del café; el modelo que se usará para la intervención es el modelo de desarrollo empresarial, el cual lleva: Planes de negocios, evaluación de planes de negocios y otros. El diseño de productos financieros es algo que se trabajará a través de este socio

estratégico. BANRURAL es el principal aliado ya que tienen ciertos productos con ellos ya diseñados; sin embargo se estará trabajando con la identificación de otros actores más adelante. El diseño de los incentivos se hará de tal forma que se pueda revisar cómo las acciones generan ingresos y servicios ecosistémicos.

FUNDER: ya se encuentra identificado y definida el área en la que se estará trabajando, prácticamente el resultado numero 3 del proyecto es el que estarán trabajando con mayor fuerza. Principalmente se estará trabajando con maderables, frutales y pimienta negra y gorda; también se encuentra el paquete de asistencia técnica, donde se incluye la Familia y la comunidad con un enfoque de género claramente definido. Finalmente la gestión de sellos para dar valor agregado al cacao es un tema que se estará trabajando fuertemente desde FUNDER, donde se pretende elaborar una bitácora económica (ingresos y egresos) que tiene la familia para desarrollar la actividad.

Seguidamente se realizó una revisión de los indicadores de GEF 6 y las formas en que se deben reportar en el marco del proyecto, haciendo un resumen de los datos relevantes. Se mencionó que es importante que no existan datos duplicados sino que es importante depurarlo, los reportes deben ser indicadores directos y no los indirectos. También se abordó que desde el punto de vista económico cada coordinador de la institución responsable deberá presentar un formato en excel de la ejecución presupuestaria donde incluirá la ejecución por cada uno de los resultados del PRODOC; se mencionó que en el anticipo se deberá justificar con un comentario, cuando el anticipo no concuerde con lo planificado en el POA y se mueva alguna línea de la cuenta del Atlas. El coordinador del proyecto de Mi Ambiente deberá liderar el proceso con todas las partes responsables y con PNUD para asegurarse que los gastos están conforme a los resultados del proyecto que se esperan.

8. Acuerdos Establecidos en la Jornada

Acuerdo	Responsable	Fecha limite de cumplimiento
Se deberá realizar una reunión técnica con todos los socios para ver sinergias en la implementación de actividades.	PNUD	
Realizar una reunión administrativa para revisar y acordar como se ejecutaran los fondos con las cuentas atlas de PNUD, convocando coordinadores de las partes responsables y administradores	Denis Funez / PNUD Partes responsables: Gabriela Jimenez / IHCAFE	18 de Enero del 2019
Se realizará una revisión presupuestaria con un corte para el ajuste de fondos del cada socio.	PNUD	Junio 2019

Realizar una reunión técnica y administrativa con Heifer a la brevedad posible para coordinar sinergias entre la ejecución de ambas acciones en el marco de conecta	Gabriela Jimenez / IHCAFE	15 de Febrero del 2019
Dar seguimiento al reembolso de IHCAFE del periodo de Octubre a Diciembre del 2019, ya que este es ejecutado y no anticipo	Lesly Andino / Mi Ambiente Gabriela Jimenez / IHCAFE Denis Funez / PNUD	31 de enero de 2019

9. Fotografías del Taller



10. Presentaciones realizadas por los Socios Implementadores

FUNDER



IHCAFÉ

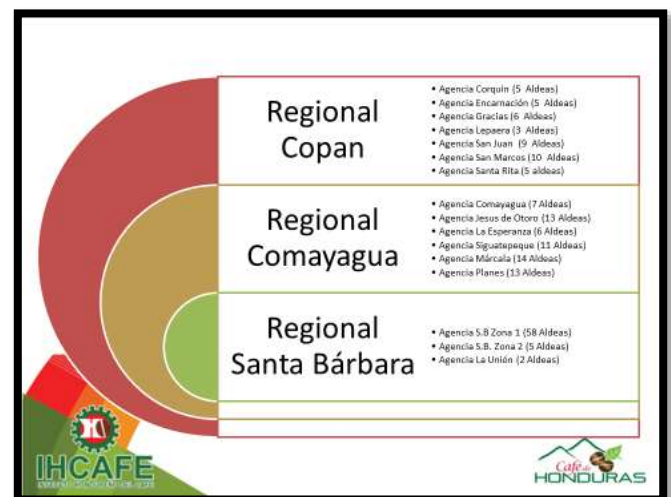
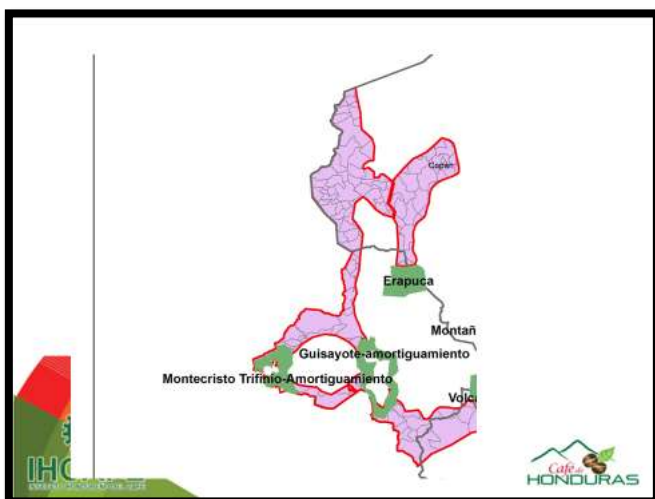
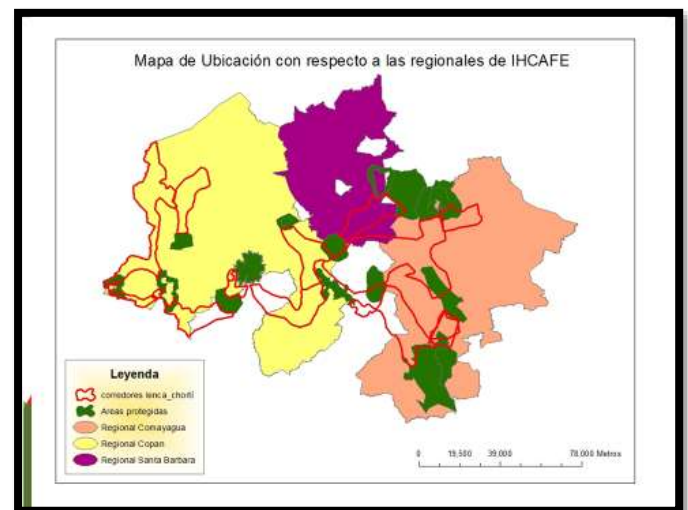

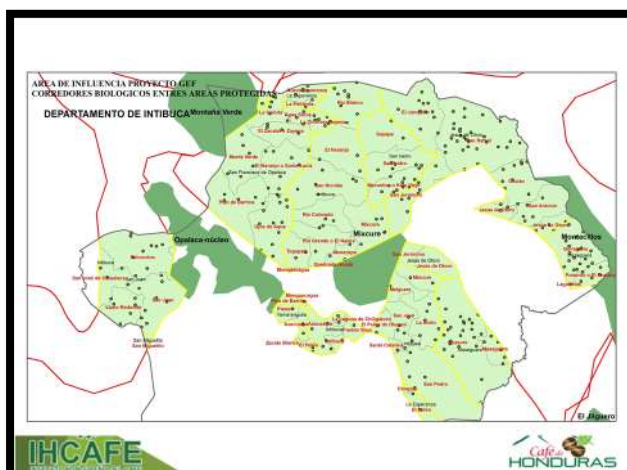
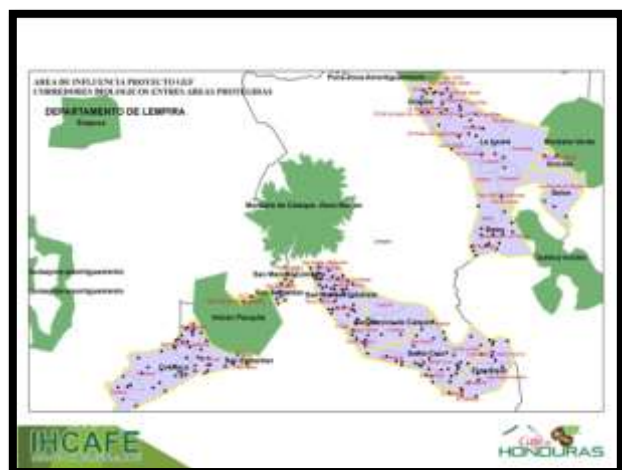

Componentes del proyecto y relación con el rubro café.



Indicadores y actividades para el Resultado 1

Indicador PRODOC	Actividades	Cantidad
Indicador 3: Área (ha) de fincas que adoptan prácticas sostenibles de producción de café o en sistemas agroforestales seleccionados, y aumentan la conectividad entre fincas y las APs.	Área reconvertida en sistemas agroforestales con café (Enriquecimiento de SAFs Existentes).	7400 ha
	Viveros agroforestales	52 viveros
	Capacitaciones a través de días demostrativos y días de campo	250 eventos
	Implementación de escuelas de Agroforestería ambiente y cambio climático	6 escuelas
	Diagnostico inicial de las fincas (Metodología de análisis de vulnerabilidad a nivel de finca)	210 líderes
	Georeferenciación de fincas cafetaleras	3,150 replicas
	Sistema de monitoreo de avance en el cumplimiento de metas y asistencia técnica	3360 productores
	monitoreo de los cambios a nivel de paisaje	3,360 fincas
	Inventario de especies utilizadas	1 sistema
	Mesas tecnológicas consolidadas y operando	600 monitoreo
Indicador 7: Número de estructuras organizativas* que participan en toma de decisiones. Consolidación de la mesa tecnológica del café.	monitoreo de los cambios a nivel de paisaje	3,360 fincas
	Reuniones de consolidación de la mesa tecnológica	8 mesas Departamentales
	Reglamento de funcionamiento de las mesas socializadas.	50 reuniones de trabajo
	Participación de gobiernos locales y municipales en las mesas	1 reglamento socializado

INCAFE

HONDURAS

Indicadores y actividades para el Resultado 2

Indicador PRODOC	Actividades	Cantidad
Indicador 8: Carbono capturado (tCO2 eq) a través de la aplicación de HMM (micro-corredores)	Inventario de campo de sobrevivencia de plantaciones	3,360 fincas
	Expedientes conformados para la certificación de fincas cafetaleras	1200 expedientes
	Ecuaciones de crecimiento de biomasa ajustadas para el territorio	7 ecuaciones
	Normativa de la huella ambiental del café definida con MI Ambiente	1 normativa
	Asistencia Técnica a productores de café	3,360

INCAFE

HONDURAS

Indicadores y actividades para el Resultado 3

Indicador PRODOC	Actividades	Cantidad
Indicador 12: Ingresos netos anual diferenciados por productor y por género	Asistencia técnica en finca para mejorar rendimientos	3,360 productores
	Implementación de rubros de diversificación: Aguacates, Citricos, Aves	1000 productores
	Capacitaciones a través de días demostrativos en prácticas de diversificación	1000 productores
	Participación de productores en eventos de tasa de excelencia y cosecha limpia	150 productores
	Productores inscritos en el proceso de certificación con sellos socioambientales conocidos	600 productores
	Capacitación y certificación de técnicos para el cumplimiento de indicadores de los sellos promotores	12 técnicos de INCAFE
	Implementación de buenas prácticas ambientales y de conectividad en Beneficios Humedales de café	500 BHC
	Reconstrucción y/o mejoramiento de humedales para dar valor agregado	50 BHC
	Participación en ferias internacionales del café de los corredores biológicos	12 ferias
	Fortalecimiento de mecanismos financieros de las cajas rurales y cooperativas	50 organizaciones
Indicador 13: Número de familias que acceden a préstamos a créditos ambientales para promover prácticas	Capacitaciones sobre administración de recursos financieros y sostenibilidad a las cajas rurales y cooperativas	50 participantes
	Apoyo en la conformación de expedientes para créditos en la banca a nivel de finca	500 productores
	Apoyo en la conformación de expedientes para créditos en la banca a nivel de organizaciones	50 organizaciones

INCAFE

HONDURAS



HEIFER

gef

Paisajes agroforestales y manejo forestal sostenible que generen beneficios ambientales y económicos a nivel global y local

CONECTA +

PROYECTO HEIFER INTERNATIONAL HONDURAS 2018/25

gef

Resultados:

Resultado 3: Establecimiento de iniciativas de cadenas productivas para aumentar los ingresos de agricultores derivados de sistemas de café y cacao agroforestales sostenibles y los servicios ecosistémicos

Producto 3.2 – Familias productoras que participan en al menos una de las 2 cadenas productivas fortalecen sus capacidades en temas organizativos y de desarrollo empresarial que fomenten la asociatividad y cooperativismo bajo un enfoque de encadenamientos aplicado a la sostenibilidad ambiental y articulado al mercado

Producto 3.3 – Programa de apoyo a pequeños y medianos productores de las cadenas productivas para asegurar el acceso con al menos 2 productos financieros e incentivos ambientales que incluyan prácticas e indicadores de sostenibilidad ambiental y salvaguardas sociales, y mecanismos para establecer alianzas con los sectores público, privado y bancario

\$ 982,215.69

gef

Resultados:

Resultado 3: Establecimiento de iniciativas de cadenas productivas para aumentar los ingresos de agricultores derivados de sistemas de café y cacao agroforestales sostenibles y los servicios ecosistémicos

Producto 3.2 – Familias productoras que participan en al menos una de las 2 cadenas productivas fortalecen sus capacidades en temas organizativos y de desarrollo empresarial que fomenten la asociatividad y cooperativismo bajo un enfoque de encadenamientos aplicado a la sostenibilidad ambiental y articulado al mercado

ACCIONES CLAVES

3.2.1. Identificar las organizaciones de productores existentes para fortalecer el desarrollo organizacional y comercial. (Previo se identificaron los corredores biológicos con mayor necesidad a atender según situación de la conectividad entre áreas protegidas)

3.2.2. Fortalecer alianzas para servicios comerciales con Centros de Desarrollo Empresarial (CDE-MIPYMES) y proveedores especializados, y diseñar paquetes de servicios técnicos por cadenas de valor. (Heifer tiene alianzas con CDE/INFOP/por realizar con IHCAFE).

3.2.3. Establecer precontratos o asociaciones con compradores y empresas privadas.

3.2.4. Apoyar a las organizaciones comerciales en temas legales, impuestos, licenciamiento, marcas comerciales y patentes

3.2.5. Apoyar el desarrollo de capacidades administrativas, entre otras

3.2.8. Evaluar y mejorar los planes de manejo o planes de negocios para las organizaciones

3.2.10. Apoyar el intercambio de experiencias comerciales a través de cadenas de valor

Metodología de Apoyo al Emprendedor
Metodología de flujo en cadena.

METODOLOGIA A SEGUIR:

MODELO DE DESARROLLO EMPRESARIAL (HEIFER)

- Diagnóstico
- Plan de Desarrollo Empresarial en 5 áreas: Organización, Productividad y calidad, Administración y finanzas, procesamiento, Comercialización.
- Plan de Acción e Implementación / Metodología Link (Acceso a mercado inclusivo)
- Evaluación de desempeño empresarial / Sistema de Monitoreo
- Graduación de empresas.
- Living Income/ HEIFER-IHCAFE

Metodología ya validada en Programas de PROMESA-CAFÉ, MIEL, MIPYMEs, TURRACI, LÁCTEOS, GRANOS BÁSICOS, MABA/ONITC.

Coordinación efectiva con:

- Mi Ambiente, Comités Comunales, Municipalidades, estructuras de Gobernanza de las áreas protegidas.
- IHCAFE, GCP, Mesas del café,
- CDE, INFOP, RANRURAL
- Aliados comerciales: Exportadoras.
- Organizaciones cafetaleras (Grem. y Produc-empresariales.)
- Aliados locales presentes en la zona: CDE, INFOP, Universidades, etc.



Resultado 3:

Establecimiento de iniciativas de cadenas productivas para aumentar los ingresos de agricultores derivados de sistemas de café y cacao agroforestales sostenibles y los servicios ecosistémicos

Producto 3.3 – Programa de apoyo a pequeños y medianos productores de las cadenas productivas para asegurar el acceso con al menos 2 productos financieros e incentivos ambientales que incluyan prácticas e indicadores de sostenibilidad ambiental y salvaguardas sociales, y mecanismos para establecer alianzas con los sectores público, privado y bancario

ACCIONES CLAVES

- 3.3.1 Negociar con cofinanciadores y socios financieros el desarrollo de productos financieros
- 3.3.2. Diseñar productos financieros e incentivos que respondan a los requisitos de los sistemas agroforestales y con un enfoque de género.
- 3.3.3. Redactar y firmar acuerdos con cofinanciadores y / o socios financieros
- 3.3.5 Implementar el protocolo de acceso a crédito e incentivos

Estrategia de financiamiento para el desarrollo empresarial y productivo: Fondos revolving y Fondos de Garantía.

Diseño de incentivos para la implementación de pagos por servicios ecosistémicos:

- Establecimiento de sistemas agroforestales/Café/otros.
- Complemento de sombra en café con árboles energéticos y maderables
- Sustitución de cercas muertas por cercas vivas.
- Sombra de café con árboles cuya floración sea aprovechada por organizaciones de productores dedicados a la apicultura en los corredores biológicos.
- Apoyar emprendedurismo para el cambio de insumos químicos por orgánicos para control de plagas en café y nutrición de la planta.

Diseño de incentivos para la implementación de pagos por servicios ecosistémicos

- Apoyar emprendimientos basados en la utilización de sub productos del café para abonos orgánicos y otros usos.
- Cofinanciar certificaciones socio ambientales las cuales contemplan la preservación de Suelo, agua, bosque y manejo adecuado de desechos en las fincas y comunidades, así como incremento de producción y productividad con practicas sostenibles amigables con el ambiente y la preservación de la salud y derechos laborales de trabajadores y dueños de fincas pequeñas medianas y grandes. Fomentan utilización racional de agua y energía así como resumidero de carbono.



Requerimientos para ejecución:

- Coordinador del Proyecto
- Asesores empresariales
- Consultorias puntuales
- Alianzas estratégicas en las zonas de intervención
- Heifer tiene oficinas en Gracias Lempira, Intibucá, Sta. Rosa, Sta. Barbara.



UICN



Unión Internacional para la Conservación de la Naturaleza

PROYECTO CONECTA+

PAISAJES AGROFORESTALES Y MANEJO SOSTENIBLE DEL BOSQUE QUE GENERAN BENEFICIOS AMBIENTALES Y ECONÓMICOS A NIVEL LOCAL Y GLOBAL



Visión y misión

Nuestra visión

- Un mundo justo que **valora y conserva la naturaleza**

Nuestra misión

- Influenciar, alentar y ayudar a las sociedades de todo el mundo a conservar la **integridad y diversidad de la naturaleza** y asegurar que todo **uso** de los recursos naturales sea **equitativo y ecológicamente sostenible**.

UNIÓN INTERNACIONAL PARA LA CONSERVACIÓN DE LA NATURALEZA

La UICN impulsará un proceso participativo en la delimitación biocultural, física y legalización de los corredores; así como, en el mejoramiento del manejo y gobernanza de las áreas protegidas y de los corredores biológicos.



UNIÓN INTERNACIONAL PARA LA CONSERVACIÓN DE LA NATURALEZA



Capacidad de facilitar procesos de cambio y fortalecimiento de capacidades nacionales y locales

Asimismo, considerando que el área del GEF 6 es una zona donde viven y ocupan tradicionalmente los pueblos indígenas Lencas y Maya Chorti, la UICN espera contribuir en la promoción de la participación de los pueblos indígenas, específicamente con el impulso del enfoque de derechos en la conservación y uso sostenible de la biodiversidad, incluyendo protocolos bioculturales para la consulta, impulso de diálogos territoriales con visión intercultural para garantizar una mejor integración y participación de estos pueblos en la toma de decisiones de las estructuras, organizaciones y plataformas de gobernanza de las áreas protegidas y los potenciales (micro) corredores biológicos que lleguen a constituirse durante la ejecución del proyecto.



INTERNATIONAL UNION FOR CONSERVATION OF NATURE



Aspectos de innovación que generan un valor agregado

La UICN impulsará el enfoque de derechos en la conservación; se combinará el conocimiento científico con el conocimiento tradicional para recomendar mejoras en los procesos de toma de decisiones y abrirá espacios de discusión para que en la medida de lo posible, se pueda mejorar la integración y participación de los pueblos indígenas en las estructuras y plataformas de gobernanza de las áreas protegidas y los corredores biológicos, incluyendo hombres, mujeres y jóvenes.



UNIÓN INTERNACIONAL PARA LA CONSERVACIÓN DE LA NATURALEZA

© UICN



Aspectos de innovación que generan un valor agregado

Además, si hubiese interés y un apoyo político, financiero e institucional de gobierno de la República de Honduras y de otros actores territoriales, la UICN pudiese impulsar la aplicación del estándar global de la Lista Verde de áreas protegidas de la UICN, en alguna de las 15 áreas que atenderá el proyecto del GEF 6 y que presenten las condiciones para ello.



UNIÓN INTERNACIONAL PARA LA CONSERVACIÓN DE LA NATURALEZA

© UICN



Descripción de la responsabilidad de la organización en base a los componentes del proyecto:

componente 1: "fortalecimiento del marco de gobernabilidad nacional y local para el corredor biológico árido-húmedo, con énfasis en áreas protegidas (APs) y sistemas productivos, y que contribuye a la conservación de la biodiversidad y a su uso sostenible"

3.1 Delimitación biocultural y física de los (micro) corredores biológicos: Esta actividad aún cuando no está contemplada en el ProDoc, se considera clave para delimitar de manera más precisa el área de actuación en la que se enfocarán las acciones del Proyecto. Esta delimitación se realizará siguiendo los criterios e indicadores biológicos y socioculturales, en perspectiva que los (micro) corredores que lleguen a proponerse sean espacios territoriales con una base social que pueda empoderarse e impulsar su gobernanza y manejo. Esta actividad se realizará mediante la contratación de servicios profesionales externos, en coordinación estrecha con DIBIO/MiAmbiente+ y el ICF.



UNIÓN INTERNACIONAL PARA LA CONSERVACIÓN DE LA NATURALEZA

© UICN



3.2

Teniendo en cuenta la información técnica que se genere en la actividad anterior, se elaborarán los expedientes para su presentación y aprobación ante MiAmbiente+ conteniendo los requerimientos establecidos en el reglamento (632-2015) para apoyar la legalización de (micro) corredores biológicos, mediante la identificación de actores en la zona. Uno de estos actores importantes y presentes en la zona son los pueblos indígenas Lenca y Maya Chortí, por lo tanto se hace necesario la socialización, consulta y alcanzar el consentimiento libre, previo e informado de estos pueblos. La aplicación de esta consulta es potestad absoluta del Gobierno de Honduras, es decir, en este caso a través de MiAmbiente+ u otras entidades que puedan recomendarse, sin embargo UICN puede facilitar el proceso, lo anterior respetando lo estipulado en el Convenio 169 de la OIT.



INTERNATIONAL UNION FOR CONSERVATION OF NATURE



3.3

Planes de manejo nuevos o actualizados para áreas protegidas, incluyendo arreglos de implementación y estrategia de sostenibilidad financiera. Al inicio del proyecto se prevé realizar un sondeo rápido para tener una actualización de cuántas áreas protegidas ya cuentan con planes recientes y en ejecución, y cuántas cuentan con planes vencidos o que no cuentan con los mismos



UNIÓN INTERNACIONAL PARA LA CONSERVACIÓN DE LA NATURALEZA

© UICN



3.4

Comité de gestión o co-manejo de las 15 AP desarrollados y/o fortalecidos. De acuerdo a la información generada en la línea de base del Proyecto del GEF 6, se conoció que sólo en 12 de las 15 áreas protegidas cuentan con comités de gestión; y no todos están funcionando plenamente. Además, se identificaron 3 áreas protegidas que aún no cuentan con esta de gobernanza, a saber: Reserva Biológica Guajiquiro, Reserva Biológica Volcán Pacayitas y Parque Nacional Montaña de Santa Bárbara.



UNIÓN INTERNACIONAL PARA LA CONSERVACIÓN DE LA NATURALEZA

© UICN, Patrimonio Digital



3.5 Estrategia nacional y local de comunicación con visión intercultural enfocada a mejorar el manejo, fortalecer las estructuras de gobernanza de las áreas protegidas, (micro) corredores e impulsar el respeto y ejercicios de los derechos indígenas, así como el fortalecimiento de las organizaciones y plataformas de las organizaciones indígenas. Se impulsará la importancia de mejorar la efectividad de manejo, la integración de las organizaciones indígenas en las estructuras de gobernanza y toma de decisiones de las áreas protegidas y los (micro) corredores

UNIÓN INTERNACIONAL PARA LA CONSERVACIÓN DE LA NATURALEZA



© UICN